



# STATISTISCHER BERICHT

A I, A II, A III - vj 3 / 21

# Bevölkerungsvorgänge in Thüringen 3. Vierteljahr 2021

Bestell-Nr. 01 102

### **Zeichenerklärung**

- nichts vorhanden (genau Null)
- 0 weniger als die Hälfte von 1 in der letzten besetzten Stelle, jedoch mehr als nichts
- . Zahlenwert unbekannt oder geheim zu halten
- ... Zahlenwert lag bei Redaktionsschluss noch nicht vor
- x Tabellenfach gesperrt, weil Aussage nicht sinnvoll
- p vorläufige Zahl
- r berichtigte Zahl
- / Zahlenwert nicht sicher genug
- () Aussagewert eingeschränkt

Anmerkung: Abweichungen in den Summen, auch im Vergleich zu anderen Veröffentlichungen, erklären sich aus dem Runden von Einzelwerten.

### **Herausgeber:**

Thüringer Landesamt für Statistik

Europaplatz 3, 99091 Erfurt

Postfach 90 01 63, 99104 Erfurt

Telefon: 0361 57331-9642

Telefax: 0361 57331-9699

Internet: [statistik.thueringen.de](http://statistik.thueringen.de)

E-Mail: [auskunft@statistik.thueringen.de](mailto:auskunft@statistik.thueringen.de)

### **Auskunft erteilt:**

Referat: Bevölkerungs- und  
Haushaltsstatistiken

Telefon: 0361 57331-9447

Herausgegeben im Januar 2022

Heft-Nr.: 3/22

Preis: 3,75 Euro

© Thüringer Landesamt für Statistik, Erfurt, 2022

Vervielfältigung und Verbreitung, auch auszugsweise, mit Quellenangabe gestattet.

## Inhaltsverzeichnis

	Seite
<b>Vorbemerkungen</b>	2
<b>Grafiken</b>	4
1. Wanderungen über die Landesgrenze Thüringens im 3. Vierteljahr 2011 - 2021	4
2. Lebendgeborene und Gestorbene im 3. Vierteljahr 2011 - 2021	5
<b>Tabellen</b>	6
1. Bevölkerungsstand	6
1.1 Bevölkerungsentwicklung im 3. Vierteljahr 2021	6
1.2 Bevölkerungsentwicklung in den einzelnen Monaten des 3. Vierteljahres 2021	6
1.3 Bevölkerungsentwicklung im 3. Vierteljahr 2021 und Bevölkerungsstand am 30.9.2021 nach Kreisen	7
1.4 Veränderung des Bevölkerungsstandes im 3. Vierteljahr 2021 nach Kreisen	8
2. Natürliche Bevölkerungsbewegung Eheschließungen, Geborene und Gestorbene im 3. Vierteljahr 2021 nach Kreisen	9
3. Räumliche Bevölkerungsbewegung	10
3.1 Über die Landesgrenze Thüringens Zu- und Fortgezogene im 3. Vierteljahr 2021 nach Herkunfts- und Zielländern	10
3.2 Über die Grenzen des Bundesgebietes Zu- und Fortgezogene im 3. Vierteljahr 2021 nach Herkunfts- und Zielländern	11
3.3 Zu- und Fortgezogene in den Kreisen im 3. Vierteljahr 2021 nach Wanderungsarten	12

## **Vorbemerkungen**

Der vorliegende Bericht enthält die auf der Basis des Zensus 2011 mit Stichtag 9.5.2011 ermittelten Fortschreibungsergebnisse der Bevölkerung am 30.9.2021 und die Ergebnisse der natürlichen und räumlichen Bevölkerungsbewegung für das 3. Vierteljahr 2021.

## **Rechtsgrundlage**

Gesetz über die Statistik der Bevölkerungsbewegung und die Fortschreibung des Bevölkerungsstandes (Bevölkerungsstatistikgesetz - BevStatG) in der Fassung vom 20. April 2013 (BGBl. I S. 826), das zuletzt durch Artikel 3 des Gesetzes vom 9. Juni 2021 (BGBl. I S. 1649) geändert worden ist, in Verbindung mit dem Gesetz über die Statistik für Bundeszwecke (Bundesstatistikgesetz - BStatG) vom 20. Oktober 2016 (BGBl. I S. 2394), das zuletzt durch Artikel 2 des Gesetzes vom 14. Juni 2021 (BGBl. I S. 1751) geändert worden ist.

## **Methodische Hinweise**

Regional zugeordnet werden Eheschließungen am Ereignisort, Geburten am Wohnsitz der Mutter, Sterbefälle am Wohnsitz des Verstorbenen.

Die Zuordnung der Personen zur Bevölkerung einer Gemeinde erfolgt nach dem Hauptwohnprinzip (Bevölkerung am Ort der alleinigen oder der Hauptwohnung). An- und Abmeldungen von Nebenwohnungen sind nicht fortschreibungswirksam. Meldungen über die Änderung des Wohnungsstatus führen bei der neuen Hauptwohngemeinde zu einer personellen Zunahme, während bei der bisherigen Hauptwohngemeinde ein entsprechender Abgang verbucht wird.

Bei den räumlichen und natürlichen Bevölkerungsstatistiken finden ausschließlich die Bewegungsdaten Berücksichtigung, deren Ereignisdatum im aktuellen Berichtsjahr des vorliegenden statistischen Berichtes oder im Vorjahr liegen. Bewegungsdaten, deren Ereignisdatum vor dem Vorjahr aber nach dem 9.5.2011 liegen, werden in der Bevölkerungsfortschreibung als sonstige Bewegungen berücksichtigt, aber nicht bei den Bewegungsstatistiken mit ausgewiesen. Bewegungsdaten, deren Ereignisdatum vor dem 9.5.2011 liegen, werden in der Bevölkerungsfortschreibung nicht berücksichtigt.

Ab dem Berichtsjahr 2016 sind die Ergebnisse der Wanderungsstatistik sowie Bevölkerungsfortschreibung aufgrund folgender methodischer Änderungen und technischer Weiterentwicklungen nur bedingt mit den Vorjahreswerten vergleichbar:

- Seit dem 1.1.2016 werden Zu- und Fortzüge von Deutschen nach "Unbekannt" in der Wanderungsstatistik explizit als Zu- bzw. Fortzüge von Deutschen nach "Unbekannt/ohne Angabe" verbucht. Zuvor blieben sie in der Wanderungsstatistik und infolge in der Bevölkerungsfortschreibung unberücksichtigt.
- Die Datenlieferungen aus dem Meldewesen wurden auf ein verbessertes elektronisches Verfahren umgestellt. Dies ermöglicht der Statistik eine weitestgehend automatische Verarbeitung der Datenlieferungen und führt grundsätzlich zu einer näher am Zu- bzw. Fortzugsdatum liegenden Verarbeitung der Wanderungsdaten.

Seit dem Berichtsjahr 2019 werden in den Ergebnissen der natürlichen und räumlichen Bevölkerungsstatistiken Personen mit den Geschlechtsangaben „divers“ und „ohne Angabe“ (nach §22 Absatz 3 PStG) aus Gründen der statistischen Geheimhaltung durch ein definiertes Umschlüsselungsverfahren dem männlichen oder weiblichen Geschlecht zugeordnet.

Die Mitglieder der stationierten ausländischen Streitkräfte sowie der ausländischen diplomatischen und konsularischen Vertretungen mit ihren Familienangehörigen werden statistisch nicht erfasst.

Alle Daten dieses Berichtes tragen vorläufigen Charakter.

## **Definitionen**

### **Deutsche**

Als Deutsche gelten Personen im Sinne des Artikels 116 Abs. 1 des Grundgesetzes der Bundesrepublik Deutschland. Neugeborene zählen als Deutsche, wenn wenigstens ein Elternteil die deutsche Staatsangehörigkeit besitzt oder die Voraussetzungen lt. § 4 Abs. 3 Staatsangehörigkeitsgesetz (StAG) vorliegen. Deutsche, die zugleich eine fremde Staatsangehörigkeit besitzen, werden als Deutsche gezählt.

### **Eheschließungen**

sind standesamtliche Trauungen, auch von Ausländern, mit Ausnahme der Fälle, in denen beide Ehegatten Angehörige ausländischer Streitkräfte sind bzw. zu den ausländischen diplomatischen und konsularischen Vertretungen und ihren Familienangehörigen gehören. In den Ergebnissen der Eheschließungsstatistik sind seit dem Berichtsjahr 2018 die Eheschließungen gleichgeschlechtlicher Partner enthalten. Eheschließungen werden nach dem Heiratsort (Standesamt) regional zugeordnet.

### **Lebendgeborene**

Lebendgeborene sind Kinder, bei denen nach der Trennung vom Mutterleib entweder das Herz geschlagen, die Nabelschnur pulsiert oder die natürliche Lungenatmung eingesetzt hat. Es wird unterschieden, ob die Eltern der Kinder zum Zeitpunkt der Geburt miteinander verheiratet waren oder nicht.

### **Totgeborene**

sind Kinder, bei denen sich nach der Trennung vom Mutterleib keines der unter "Lebendgeborene" genannten Merkmale des Lebens gezeigt hat, deren Geburtsgewicht jedoch mindestens 500 Gramm beträgt oder bei denen die Mutter mindestens die 24. Schwangerschaftswoche erreicht hat. Diese Mindestgrenzen gelten ab 1.1.2009 nicht bei Mehrlingsgeburten, sofern mindestens ein Mehrlingskind lebend geboren wurde oder die genannten Mindestanforderungen einer Totgeburt erfüllt.

### **Gestorbene**

In der Zahl der Gestorbenen sind die Totgeborenen, die nachträglich beurkundeten Kriegssterbefälle und die gerichtlichen Todeserklärungen nicht enthalten.

### **Zu- und Fortzüge**

Bei den Zu- und Fortzügen werden als Erhebungsunterlagen die An- und Abmeldungen verwendet, die auf Grund der gesetzlichen Bestimmungen über die Meldepflicht bei einem Wohnungswechsel anfallen. Umzüge innerhalb einer Gemeinde bleiben jedoch außer Betracht.

Für Wanderungen, die nicht über die Grenze des Bundesgebietes hinausgehen, werden lediglich die Anmeldungen ausgewertet, wobei die Abmeldung auf Grund der Angabe über den bisherigen Wohnort erfasst wird. Bei Wanderungen über die Bundesgrenzen werden sowohl die An- als auch die Abmeldungen verwendet.

Die Summen für die Kreise und das Land beinhalten jeweils alle Wanderungen über die Gemeindegrenzen.

### **Überschuss der Zu- bzw. Fortzüge**

Differenz zwischen Zu- und Fortzügen eines Zeitraumes.

### 1. Wanderungen über die Landesgrenze Thüringens im 3. Vierteljahr 2011 - 2021

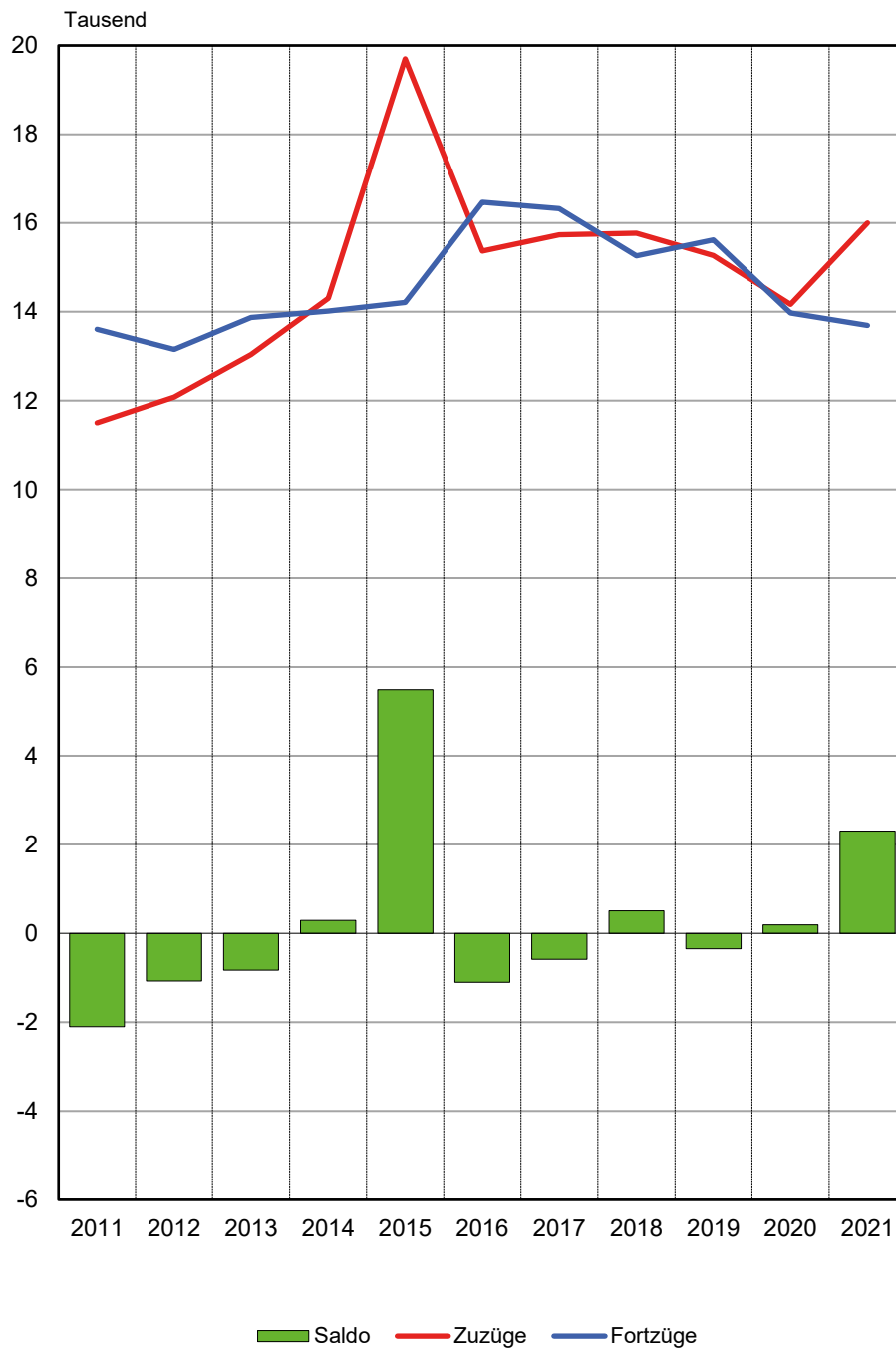

## 2. Lebendgeborene und Gestorbene im 3. Vierteljahr 2011 - 2021

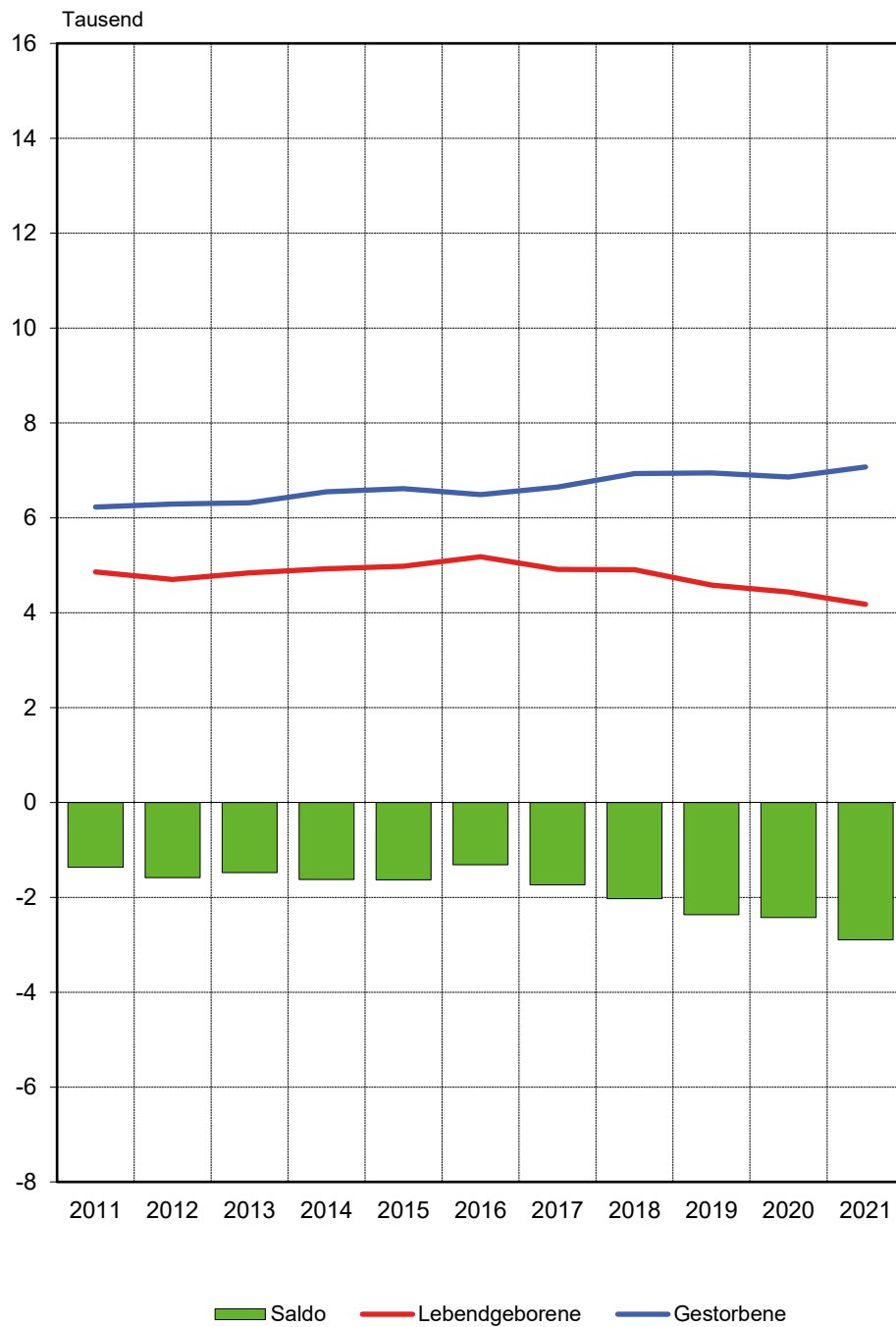

**1. Bevölkerungsstand**  
**1.1 Bevölkerungsentwicklung im 3. Vierteljahr 2021**

Vorgang	Insgesamt	Männlich	Weiblich
<b>Bevölkerung am Anfang des Zeitraumes</b>	<b>2 112 591</b>	<b>1 045 319</b>	<b>1 067 272</b>
Natürliche Bevölkerungsbewegung			
Geborene	4 190	2 157	2 033
davon			
Lebendgeborene	4 176	2 149	2 027
Totgeborene	14	8	6
Gestorbene	7 071	3 646	3 425
darunter			
im 1. Lebensjahr	10	4	6
Überschuss der Geborenen bzw. Gestorbenen (-)	- 2 895	- 1 497	- 1 398
Wanderungen über die Landesgrenze			
Zuzüge	15 995	8 792	7 203
Fortzüge	13 690	7 342	6 348
Überschuss der Zu- bzw. Fortzüge (-)	2 305	1 450	855
Berücksichtigung von sonstigen Bewegungen und Korrekturmeldungen	6	- 7	13
Veränderungen insgesamt	- 584	- 54	- 530
<b>Bevölkerung am Ende des Zeitraumes</b>	<b>2 112 007</b>	<b>1 045 265</b>	<b>1 066 742</b>

**1.2 Bevölkerungsentwicklung in den einzelnen Monaten des 3. Vierteljahres 2021**

Vorgang	Juli	August	September	3. Vierteljahr 2021	3. Vierteljahr 2020
Lebendgeborene	1 407	1 418	1 351	4 176	4 432
Gestorbene	2 273	2 398	2 400	7 071	6 856
Zuzüge insgesamt	9 267	10 346	10 555	30 168	20 305
Fortzüge insgesamt	8 697	9 554	9 612	27 863	28 112
Wanderungen über die Landesgrenze					
Zuzüge	4 666	5 521	5 808	15 995	14 168
Fortzüge	4 096	4 729	4 865	13 690	13 975
Landesbinnenwanderung					
über die Kreisgrenzen	2 583	2 733	2 771	8 087	8 341
zwischen Gemeinden desselben Kreises	2 018	2 092	1 976	6 086	5 796



1.3 Bevölkerungsentwicklung im 3. Vierteljahr 2021 und Bevölkerungsstand am 30.9.2021 nach Kreisen

Kreisfreie Stadt Landkreis Land	Überschuss der Geborenen bzw. Gestorbenen (-)	Überschuss der Zu- bzw. Fortzüge (-)	Sonstiges <sup>1)</sup>	Bevölkerungs- zunahme bzw. -abnahme (-)	Bevölkerung am 30.9.2021		
					insgesamt	männlich	weiblich
Stadt Erfurt	- 39	- 73	- 6	- 118	212 778	103 547	109 231
Stadt Gera	- 173	156	1	- 16	91 501	44 209	47 292
Stadt Jena	13	- 258	- 2	- 247	109 902	54 913	54 989
Stadt Suhl	- 73	226	- 5	148	36 330	17 806	18 524
Stadt Weimar	- 28	24	6	2	64 847	31 289	33 558
Eichsfeld	- 22	128	4	110	99 426	49 850	49 576
Nordhausen	- 173	- 14	- 8	- 195	81 856	40 622	41 234
Wartburgkreis	- 264	80	9	- 175	159 332	79 465	79 867
Unstrut-Hainich-Kreis	- 175	244	10	79	101 502	50 263	51 239
Kyffhäuserkreis	- 165	115	3	- 47	73 198	36 363	36 835
Schmalkalden-Meiningen	- 170	135	8	- 27	123 576	61 735	61 841
Gotha	- 189	242	- 20	33	134 328	66 874	67 454
Sömmerda	- 90	57	1	- 32	68 920	34 460	34 460
Hildburghausen	- 134	11	10	- 113	62 343	31 186	31 157
Ilm-Kreis	- 154	174	- 2	18	105 418	52 958	52 460
Weimarer Land	- 86	13	- 2	- 75	82 135	40 672	41 463
Sonneberg	- 148	133	- 1	- 16	56 776	28 011	28 765
Saalfeld-Rudolstadt	- 256	202	-	- 54	101 496	50 006	51 490
Saale-Holzland-Kreis	- 102	203	-	101	82 663	41 088	41 575
Saale-Orla-Kreis	- 130	207	5	82	79 288	39 436	39 852
Greiz	- 178	81	- 13	- 110	96 282	47 459	48 823
Altenburger Land	- 159	219	8	68	88 110	43 053	45 057
<b>Thüringen</b>	<b>- 2 895</b>	<b>2 305</b>	<b>6</b>	<b>- 584</b>	<b>2 112 007</b>	<b>1 045 265</b>	<b>1 066 742</b>
davon							
kreisfreie Städte	- 300	75	- 6	- 231	515 358	251 764	263 594
Landkreise	- 2 595	2 230	12	- 353	1 596 649	793 501	803 148

1) Sonstige Bewegungen und Korrekturmeldungen

1.4 Veränderung des Bevölkerungsstandes im 3. Vierteljahr 2021 nach Kreisen

Kreisfreie Stadt Landkreis Land	Veränderung des Bevölkerungsstandes am 30.9.2021					
	zum 30.6.2021 <sup>1)</sup>			zum 30.9.2020 <sup>1)</sup>		
	insgesamt	männlich	weiblich	insgesamt	männlich	weiblich
	Prozent					
Stadt Erfurt	- 0,06	0,01	- 0,12	- 0,25	- 0,37	- 0,14
Stadt Gera	- 0,02	0,14	- 0,17	- 1,02	- 0,98	- 1,07
Stadt Jena	- 0,22	- 0,24	- 0,21	- 0,31	- 0,42	- 0,20
Stadt Suhl	0,41	0,64	0,19	- 0,70	- 0,53	- 0,87
Stadt Weimar	0,00	- 0,01	0,01	0,07	- 0,06	0,19
Eichsfeld	0,11	0,15	0,07	- 0,37	- 0,29	- 0,45
Nordhausen	- 0,24	- 0,28	- 0,19	- 1,04	- 1,05	- 1,03
Wartburgkreis	- 0,11	- 0,11	- 0,11	- 0,64	- 0,63	- 0,64
Unstrut-Hainich-Kreis	0,08	0,02	0,13	- 0,36	- 0,55	- 0,18
Kyffhäuserkreis	- 0,06	0,03	- 0,15	- 0,82	- 0,72	- 0,91
Schmalkalden-Meiningen	- 0,02	- 0,06	0,01	- 0,70	- 0,82	- 0,59
Gotha	0,02	- 0,04	0,09	- 0,19	- 0,09	- 0,28
Sömmerda	- 0,05	0,01	- 0,10	- 0,47	- 0,31	- 0,62
Hildburghausen	- 0,18	- 0,14	- 0,22	- 0,83	- 0,83	- 0,83
Ilm-Kreis	0,02	0,12	- 0,09	- 0,13	0,03	- 0,30
Weimarer Land	- 0,09	- 0,09	- 0,09	- 0,23	- 0,18	- 0,27
Sonneberg	- 0,03	0,05	- 0,10	- 0,77	- 0,56	- 0,98
Saalfeld-Rudolstadt	- 0,05	- 0,04	- 0,07	- 0,95	- 0,94	- 0,97
Saale-Holzland-Kreis	0,12	0,20	0,05	- 0,29	- 0,35	- 0,23
Saale-Orla-Kreis	0,10	0,15	0,06	- 0,84	- 0,76	- 0,92
Greiz	- 0,11	- 0,15	- 0,08	- 0,65	- 0,63	- 0,66
Altenburger Land	0,08	0,03	0,12	- 0,71	- 0,82	- 0,60
<b>Thüringen</b>	<b>- 0,03</b>	<b>- 0,01</b>	<b>- 0,05</b>	<b>- 0,52</b>	<b>- 0,53</b>	<b>- 0,52</b>
davon						
kreisfreie Städte	- 0,04	0,02	- 0,11	- 0,39	- 0,46	- 0,33
Landkreise	- 0,02	- 0,01	- 0,03	- 0,57	- 0,55	- 0,59

1) umgerechnet auf vergleichbaren Gebietsstand zum 1.7.2021

**2. Natürliche Bevölkerungsbewegung**  
**Eheschließungen, Geborene und Gestorbene im 3. Vierteljahr 2021 nach Kreisen**

Kreisfreie Stadt Landkreis Land	Ehe- schließungen	Lebendgeborene			Gestorbene		Überschuss der Geborenen bzw. Gestorbenen (-)	
		insgesamt	und zwar		insgesamt	darunter männlich		
			männlich	deren Eltern nicht miteinander verheiratet sind				
Stadt Erfurt	260	530	274	286	569	298	-	39
Stadt Gera	129	170	89	102	343	164	-	173
Stadt Jena	115	297	138	136	284	149		13
Stadt Suhl	51	63	36	33	136	60	-	73
Stadt Weimar	101	154	69	81	182	90	-	28
Eichsfeld	152	230	116	101	252	133	-	22
Nordhausen	118	134	65	71	307	185	-	173
Wartburgkreis	255	281	145	133	545	275	-	264
Unstrut-Hainich-Kreis	188	188	100	98	363	201	-	175
Kyffhäuserkreis	132	129	68	81	294	147	-	165
Schmalkalden-Meiningen	168	241	119	113	411	208	-	170
Gotha	231	265	136	137	454	245	-	189
Sömmerda	81	143	78	76	233	124	-	90
Hildburghausen	92	94	49	58	228	115	-	134
Ilm-Kreis	157	222	137	121	376	194	-	154
Weimarer Land	192	180	86	93	266	147	-	86
Sonneberg	60	83	42	43	231	100	-	148
Saalfeld-Rudolstadt	207	160	91	92	416	210	-	256
Saale-Holzland-Kreis	165	136	78	70	238	130	-	102
Saale-Orla-Kreis	159	136	69	86	266	140	-	130
Greiz	155	165	80	91	343	160	-	178
Altenburger Land	148	175	84	100	334	171	-	159
<b>Thüringen</b>	<b>3 316</b>	<b>4 176</b>	<b>2 149</b>	<b>2 202</b>	<b>7 071</b>	<b>3 646</b>	-	<b>2 895</b>
davon								
kreisfreie Städte	656	1 214	606	638	1 514	761	-	300
Landkreise	2 660	2 962	1 543	1 564	5 557	2 885	-	2 595

**3. Räumliche Bevölkerungsbewegung**  
**3.1 Über die Landesgrenze Thüringens Zu- und Fortgezogene im 3. Vierteljahr 2021**  
**nach Herkunfts- und Zielländern**

Herkunfts- bzw. Zielland	Zuzüge		Fortzüge		Überschuss der Zu- bzw. Fortzüge (-)	
	insgesamt	darunter männlich	insgesamt	darunter männlich	insgesamt	darunter männlich
<b>Insgesamt</b>						
Baden-Württemberg	699	342	695	355	4	- 13
Bayern	1 563	846	1 506	731	57	115
Berlin	444	219	424	207	20	12
Brandenburg	272	132	263	138	9	- 6
Bremen	30	18	34	16	- 4	2
Hamburg	108	65	230	115	- 122	- 50
Hessen	922	457	902	430	20	27
Mecklenburg-Vorpommern	143	70	324	156	- 181	- 86
Niedersachsen	765	390	807	402	- 42	- 12
Nordrhein-Westfalen	752	398	1 128	564	- 376	- 166
Rheinland-Pfalz	256	120	218	107	38	13
Saarland	43	19	44	23	- 1	- 4
Sachsen	1 462	692	1 758	844	- 296	- 152
Sachsen-Anhalt	688	325	848	397	- 160	- 72
Schleswig-Holstein	141	74	228	114	- 87	- 40
<b>Bundesgebiet zusammen</b>	<b>8 288</b>	<b>4 167</b>	<b>9 409</b>	<b>4 599</b>	<b>- 1 121</b>	<b>- 432</b>
Ausland <sup>1)</sup>	7 707	4 625	4 281	2 743	3 426	1 882
<b>Insgesamt</b>	<b>15 995</b>	<b>8 792</b>	<b>13 690</b>	<b>7 342</b>	<b>2 305</b>	<b>1 450</b>
<b>Deutsche</b>						
Baden-Württemberg	571	264	459	217	112	47
Bayern	1 307	690	1 124	526	183	164
Berlin	364	172	287	124	77	48
Brandenburg	221	105	230	115	- 9	- 10
Bremen	22	13	16	8	6	5
Hamburg	86	51	139	70	- 53	- 19
Hessen	807	387	703	329	104	58
Mecklenburg-Vorpommern	118	53	298	144	- 180	- 91
Niedersachsen	575	288	600	279	- 25	9
Nordrhein-Westfalen	552	269	507	242	45	27
Rheinland-Pfalz	196	84	148	71	48	13
Saarland	23	9	18	9	5	-
Sachsen	1 318	612	1 561	740	- 243	- 128
Sachsen-Anhalt	640	293	766	350	- 126	- 57
Schleswig-Holstein	107	56	171	83	- 64	- 27
<b>Bundesgebiet zusammen</b>	<b>6 907</b>	<b>3 346</b>	<b>7 027</b>	<b>3 307</b>	<b>- 120</b>	<b>39</b>
Ausland <sup>1)</sup>	960	639	1 200	746	- 240	- 107
<b>Insgesamt</b>	<b>7 867</b>	<b>3 985</b>	<b>8 227</b>	<b>4 053</b>	<b>- 360</b>	<b>- 68</b>
<b>Ausländer</b>						
Baden-Württemberg	128	78	236	138	- 108	- 60
Bayern	256	156	382	205	- 126	- 49
Berlin	80	47	137	83	- 57	- 36
Brandenburg	51	27	33	23	18	4
Bremen	8	5	18	8	- 10	- 3
Hamburg	22	14	91	45	- 69	- 31
Hessen	115	70	199	101	- 84	- 31
Mecklenburg-Vorpommern	25	17	26	12	- 1	5
Niedersachsen	190	102	207	123	- 17	- 21
Nordrhein-Westfalen	200	129	621	322	- 421	- 193
Rheinland-Pfalz	60	36	70	36	- 10	-
Saarland	20	10	26	14	- 6	- 4
Sachsen	144	80	197	104	- 53	- 24
Sachsen-Anhalt	48	32	82	47	- 34	- 15
Schleswig-Holstein	34	18	57	31	- 23	- 13
<b>Bundesgebiet zusammen</b>	<b>1 381</b>	<b>821</b>	<b>2 382</b>	<b>1 292</b>	<b>- 1 001</b>	<b>- 471</b>
Ausland <sup>1)</sup>	6 747	3 986	3 081	1 997	3 666	1 989
<b>Insgesamt</b>	<b>8 128</b>	<b>4 807</b>	<b>5 463</b>	<b>3 289</b>	<b>2 665</b>	<b>1 518</b>

1) einschl. "unbekanntes Ausland" und "ungeklärt und ohne Angabe"

**3.2 Über die Grenzen des Bundesgebietes Zu- und Fortgezogene im 3. Vierteljahr 2021  
nach Herkunfts- und Zielländern**

Herkunfts- bzw. Zielland	Zuzüge		Fortzüge		Überschuss der Zu- bzw. Fortzüge (-)	
	insgesamt	darunter männlich	insgesamt	darunter männlich	insgesamt	darunter männlich
<b>Europa zusammen</b>	<b>4 511</b>	<b>2 594</b>	<b>2 721</b>	<b>1 658</b>	<b>1 790</b>	<b>936</b>
<b>EU-Staaten zusammen</b>	<b>3 693</b>	<b>2 173</b>	<b>2 211</b>	<b>1 369</b>	<b>1 482</b>	<b>804</b>
darunter Bulgarien	363	215	210	138	153	77
Frankreich	54	27	45	20	9	7
Griechenland	70	43	53	33	17	10
Italien	129	82	110	57	19	25
Kroatien	65	38	32	18	33	20
Lettland	130	67	87	51	43	16
Litauen	108	65	70	42	38	23
Niederlande	68	40	35	18	33	22
Österreich	86	44	72	30	14	14
Polen	846	498	522	351	324	147
Portugal	16	7	15	7	1	-
Rumänien	1 135	695	578	389	557	306
Schweden	18	11	15	9	3	2
Slowakei	198	116	105	62	93	54
Spanien	119	55	47	20	72	35
Tschechien	78	53	44	29	34	24
Ungarn	157	88	118	66	39	22
<b>Sonstiges Europa zusammen</b>	<b>818</b>	<b>421</b>	<b>510</b>	<b>289</b>	<b>308</b>	<b>132</b>
darunter Albanien	66	34	19	16	47	18
Kosovo	32	16	16	10	16	6
Moldau	50	22	13	10	37	12
Nordmazedonien	133	72	21	9	112	63
Russische Föderation	117	51	86	38	31	13
Schweiz	81	47	117	63	- 36	- 16
Serbien	43	26	37	22	6	4
Türkei	100	56	69	43	31	13
Ukraine	103	46	57	38	46	8
Vereinigtes Königreich	49	24	43	22	6	2
<b>Afrika zusammen</b>	<b>255</b>	<b>165</b>	<b>118</b>	<b>86</b>	<b>137</b>	<b>79</b>
darunter Algerien	15	.	11	.	4	3
Ägypten	23	15	19	11	4	4
Libyen	20	14	28	22	- 8	- 8
Marokko	63	.	10	.	53	37
Tunesien	38	.	8	.	30	16
<b>Amerika zusammen</b>	<b>199</b>	<b>100</b>	<b>122</b>	<b>46</b>	<b>77</b>	<b>54</b>
darunter Brasilien	21	11	12	6	9	5
Mexico	17	7	10	4	7	3
USA	82	41	57	23	25	18
<b>Asien zusammen</b>	<b>1 237</b>	<b>699</b>	<b>281</b>	<b>162</b>	<b>956</b>	<b>537</b>
darunter Afghanistan	.	.	.	.	152	84
Bangladesch	20	.	3	.	17	14
China	170	143	88	40	82	103
Georgien	48	29	55	37	- 7	- 8
Indien	81	47	23	20	58	27
Irak	.	.	.	.	38	27
Iran	57	.	3	.	54	17
Pakistan	.	.	.	.	32	25
Syrien	286	136	8	5	278	131
Thailand	31	9	8	5	23	4
Vietnam	142	.	8	.	134	70
<b>Australien und Ozeanien</b>	<b>18</b>	.	<b>5</b>	.	<b>13</b>	<b>9</b>
Unbekanntes Ausland	729	470	9	5	720	465
Ungeklärt und ohne Angabe	758	586	1 025	784	- 267	- 198
<b>Ausland insgesamt</b>	<b>7 707</b>	<b>4 625</b>	<b>4 281</b>	<b>2 743</b>	<b>3 426</b>	<b>1 882</b>
darunter Deutsche	960	639	1 200	746	- 240	- 107

3.3 Zu- und Fortgezogene in den Kreisen im 3. Vierteljahr 2021 nach Wanderungsarten

Kreisfreie Stadt Landkreis Land	Wanderung insgesamt		Wanderung über die Landesgrenze		Landesbinnenwanderung		
	Zuzüge	Fortzüge	Zuzüge	Fortzüge	über die Kreisgrenzen		zwischen den Gemeinden desselben Kreises
					Zuzüge	Fortzüge	
Stadt Erfurt	3 012	3 085	1 903	1 986	1 109	1 099	-
Stadt Gera	1 303	1 147	825	768	478	379	-
Stadt Jena	1 642	1 900	1 172	1 288	470	612	-
Stadt Suhl	1 607	1 381	1 405	356	202	1 025	-
Stadt Weimar	1 076	1 052	648	704	428	348	-
Eichsfeld	1 110	982	543	453	179	141	388
Nordhausen	1 170	1 184	670	645	149	188	351
Wartburgkreis	1 838	1 758	909	810	339	358	590
Unstrut-Hainich-Kreis	1 312	1 068	499	448	472	279	341
Kyffhäuserkreis	890	775	342	302	258	183	290
Schmalkalden-Meiningen	1 711	1 576	797	715	423	370	491
Gotha	2 253	2 011	1 140	909	523	512	590
Sömmerda	878	821	304	252	337	332	237
Hildburghausen	812	801	341	351	194	173	277
Ilm-Kreis	1 579	1 405	782	645	461	424	336
Weimarer Land	1 084	1 071	418	464	450	391	216
Sonneberg	879	746	550	432	136	121	193
Saalfeld-Rudolstadt	1 209	1 007	451	359	347	237	411
Saale-Holzland-Kreis	1 219	1 016	488	357	397	325	334
Saale-Orla-Kreis	1 161	954	560	392	233	194	368
Greiz	1 249	1 168	559	560	398	316	292
Altenburger Land	1 174	955	689	494	104	80	381
<b>Thüringen</b>	<b>30 168</b>	<b>27 863</b>	<b>15 995</b>	<b>13 690</b>	<b>8 087</b>	<b>8 087</b>	<b>6 086</b>
davon							
kreisfreie Städte	8 640	8 565	5 953	5 102	2 687	3 463	-
Landkreise	21 528	19 298	10 042	8 588	5 400	4 624	6 086



